



**REGIONÁLNE CESTY BRATISLAVA**  
*akciová spoločnosť*

Čučoriedková č.6, 827 12 BRATISLAVA

---

**Výročná správa**  
**Regionálne cesty Bratislava, a.s.**

**ZA OBDOBIE 1.1.2013 – 31.12.2013**

*Bratislava, marec 2014*

- 1./ ŠTRUKTÚRA SPOLOČNOSTI**
- 2./ ZÁKLADNÉ ÚDAJE O ČINNOSTI A NÁPLNÍ SPOLOČNOSTI**
- 3./ VÝSLEDKY HOSPODÁRSKEJ ČINNOSTI**
- 4./ ĽUDSKÉ ZDROJE A ICH ŠTRUKTÚRA V ROKU 2013**
- 5./ MZDOVÁ A SOCIÁLNA POLITIKA V ROKU 2013**
- 6./ ČINNOSŤ VÝKONU SPRÁVY CIEST A MOSTOV**
- 7./ ENVIRONMENTÁLNA POLITIKA**

# 1. Štruktúra spoločnosti

Spoločnosť Regionálne cesty Bratislava, a.s., bola založená podľa § 162 a nasl. § 172 Obchodného zákonníka zakladateľskou listinou -zakladateľskou zmluvou a v súlade s uznesením zastupiteľstva Bratislavského samosprávneho kraja č.21/2005 zo dňa 16.3.2005, z rozpočtovej organizácie Regionálne cesty Bratislava. Medzi základné riadiace a kontrolné orgány spoločnosti patria valné zhromaždenie, predstavenstvo, dozorná rada, a vedenie spoločnosti v nasledovnom zložení:

## PREDSTAVENSTVO

JUDr. Milan Valašík - predseda predstavenstva  
Ing. Ivan Roštár - podpredseda predstavenstva  
Ladislav Csáder - člen predstavenstva

## DOZORNÁ RADA

Vojtech Šimon  
PaedDr. Milan Trstenský  
Mgr. Peter Húška  
RNDr. Anna Zemanová  
Ing. Peter Šramko

## VEDENIE SPOLOČNOSTI

JUDr. Milan Valašík, predseda predstavenstva a generálny riaditeľ a.s.  
Jaroslav Kuklovský, riaditeľ úseku pre výrobu a údržbu  
Ing. Miroslav Štefánik, ekonomický riaditeľ

## ORGANIZAČNÁ ŠTRUKTÚRA

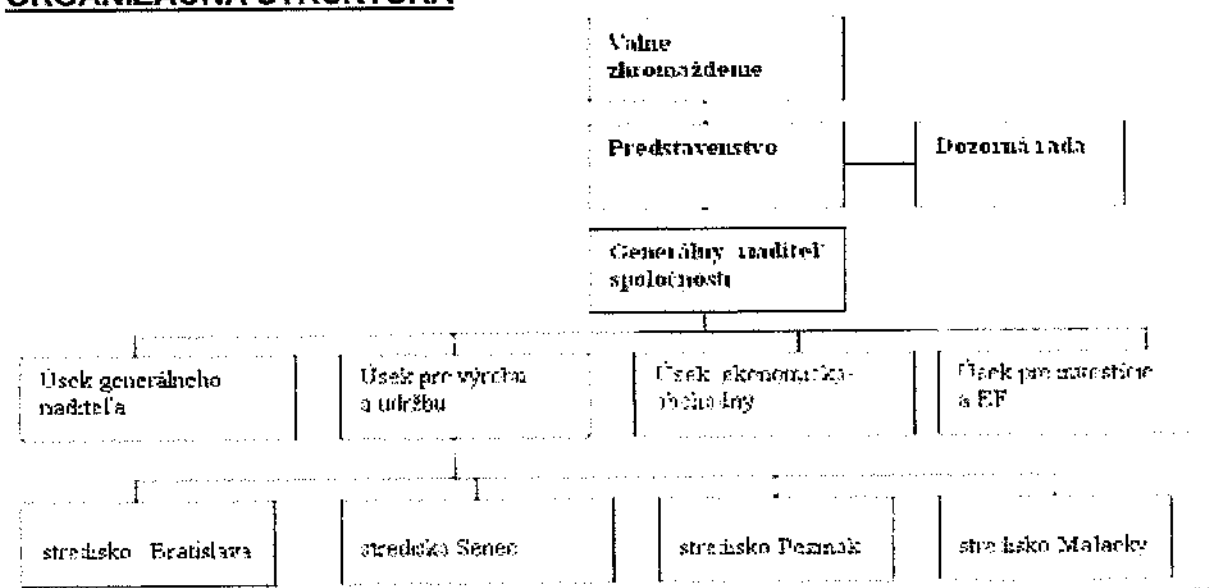

## 2. Základné údaje o činnosti a náplni Regionálnych ciest

Spoločnosť Regionálne cesty bola založená za účelom najmä správy a údržby ciest II. a III. triedy. z hľadiska územného vymedzenia poskytovania tejto služby spoločnosť vykonáva činnosti na území hlavne Bratislavského kraja, v rámci správy a údržby vykonáva činnosti v rozsahu povolenia podnikania, ktorý je vymedzený predmetom činnosti uvedenom v obchodnom registri a to najmä:

- ↳ Správa ciest v majetku Bratislavského samosprávneho kraja - poskytuje informácie a podklady o plánovaní, príprave a výstavbe ciest v jeho vlastníctve na účely spracovania štátnej koncepcie diaľnic a ciest bezplatne ministerstvu, - vykonáva sčítanie cestnej dopravy na cestách v jeho vlastníctve v čase celoštátneho sčítania vo svojom mene a na vlastné náklady. Výsledky tohto sčítania poskytuje bezplatne ministerstvu v určenom čase, - poskytuje údaje o zjazdnosti ciest v jeho vlastníctve ministerstvu bezplatne, - poskytuje údaje z technickej evidencie ciest a miestnych komunikácií v ich vlastníctve bezplatne ministerstvu, zabezpečujú stavebno-technické vybavenie ciest a miestnych komunikácií v ich vlastníctve podľa potrieb cestnej dopravy a obrany štátu
- ↳ Údržba ciest v majetku Bratislavského samosprávneho kraja, - zimná a letná údržba a čistenie ciest, pozemných komunikácií a verejných priestranstiev, - údržba a výstavba zelene, - výroba a montáž dopravných značiek, - dopravné značenie ciest, parkovísk a priemyselných plôch, - poradenská činnosť v doprave a dopravnom značení, výkopové a búracie práce v rozsahu voľnej živnosti
- ↳ Iná činnosť - kúpa tovaru na účely jeho predaja konečnému spotrebiteľovi (maloobchod) v rozsahu voľnej živnosti, - kúpa tovaru na účely jeho predaja iným prevádzkovateľom živnosti (veľkoobchod), - sprostredkovateľská činnosť v rozsahu voľnej živnosti, - inžinierska činnosť - obstarávateľská činnosť v stavebníctve, - uskutočňovanie stavieb a ich zmien

V rámci predmetu činnosti stanovenom v obchodnom registri zabezpečuje najmä:

- **Správa majetku BSK**

Zabezpečuje prehliadky ciest II. a III. triedy vo vlastníctve BSK, zabezpečuje prehliadky mostov vo vlastníctve BSK,

- ↳ plánuje, pripravuje a realizuje cesty vo vlastníctve BSK podľa štátnej koncepcie diaľnic a ciest zosúladené s koncepciou BSK,
- ↳ poskytuje informácie a podklady o plánovaní a výstavbe ciest vo vlastníctve BSK na účely spracovania koncepcie diaľnic a ciest bezplatne MDPT SR,
- ↳ vykonáva sčítanie cestnej dopravy na cestách vo vlastníctve BSK v čase sčítania vo vlastnom mene a na vlastné náklady,

- ☞ poskytuje údaje o zjazdnosti ciest MDPT SR a údaje z technickej evidencie ciest a MK vo vlastníctve BSK,
- ☞ zabezpečuje stavebno-technické vybavenie ciest vo vlastníctve BSK podľa potrieb cestnej dopravy a obrany štátu,
- ☞ zabezpečuje pasportizáciu ciest, odsúhlasovanie PD, vyjadrovanie, inžinierska činnosť, majetkovoprávnu činnosť,
- ☞ zabezpečuje investičnú činnosť na cestách vo vlastníctve BSK,
- ☞ zabezpečuje činnosť zakrývania, odstraňovania a likvidácie nepovolených reklamných zariadení na cestách vo vlastníctve BSK a ich ochranných pásmach,
- ☞ zabezpečuje ďalšie činnosti vyplývajúce z práv a povinností stanovených zákonom č.135/1961 o pozemných komunikáciách v znení neskorších predpisov.

- **Bežná údržba**

#### *Údržba a opravy vozoviek a mostov*

- ☞ Údržba živičných vozoviek
- ☞ Oprava a údržba ciest II. a III. triedy v rámci BSK za účelom odstránenia závad v zjazdnosti, opotrebení alebo poškodení týchto ciest, ich súčastí a príslušenstva
- ☞ Oprava a údržba mostov

#### *Dopravné značenie*

- ☞ Zvislé dopravné značenie - ZDZ
- ☞ Vodorovné dopravné značenie - plošné
- ☞ Vodorovné dopravné značenie - deliace čiary
- ☞ Vodorovné dopravné značenie - vodiace pruhy
- ☞ Prenosné dopravné značenie

#### *Údržba a oprava bezpečnostného zariadenia a vybavenia*

- ☞ Ocelové zvodidlo
- ☞ Zábradlia a ľanové pružidlá
- ☞ Nástavce na zvodidlá, vr.. zvodidiel odraziek
- ☞ Smerové stĺpy plastové
- ☞ Zrkadlá

#### *Cestné teleso a odvodnenie*

- ☞ Zber nečistôt z celého cestného telesa
- ☞ Krajnice
- ☞ Priekopy
- ☞ Rigoly
- ☞ Čelá priepustov, vtokov, jám a výpustov
- ☞ Priepusty, vlastné potrubie
- ☞ Cestná kanalizácia
- ☞ Vpusty, šachty

## *Ostatné stavebné práce - nezahnuté v predchádzajúcich činnostiach*

- ↳ Odstavné plochy - parkovacie, odpočívacie, otáčacie plochy
- ↳ Iné pevné prekážky a zariadenia

## *Sadovníctvo*

- ↳ Stromy okrasné
- ↳ Stromy ovocné
- ↳ Kry
- ↳ Trávne porasty
- ↳ Divo- rastúce stromy

### • **Zimná údržba**

- ↳ Posyp vozoviek
- ↳ Odstraňovanie snehu
- ↳ Dispečersko-spravodajská
- ↳ Služba + pohotovosť
- ↳ Činnosť k zabezpečeniu ZÚ
- ↳ Zimné značenie a ochrana pred závejmi
- ↳ Čistenie ciest po ZÚ
- ↳ Iné práce pri ZÚ

### 3. Výsledky hospodárskej činnosti

#### 3.1 Súvaha

<b>AKTÍVA</b> k 31.12. /v EUR/	<b>2013</b>	<b>2012</b>	<b>2011</b>
Softvér	11 531	15 631	1 687
Dlhodobý hmotný majetok	254 373	160 681	109 294
Obstaranie DHM	-	-	-
Zásoby	97 285	75 916	172 232
Pohľadávky z obch. styku	201 090	203 037	350 758
Daňové pohľadávky	119 508	-	2 950
Iné pohľadávky	-	115 474	-
Peniaze	2 052	794	664
Peniaze na účte	1 542 926	1 039 560	289 730
Náklady budúcich období	40 759	32 915	35 214
Dlhodobé pohľadávky	-	-	13 368
<b>Spolu:</b>	<b>2 269 524 €</b>	<b>1 644 008 €</b>	<b>975 897 €</b>

<b>PASIVA</b> k 31.12. /v EUR/	<b>2013</b>	<b>2012</b>	<b>2011</b>
Základné imanie	33 200	33 200	33 200
Zákonný rezervný fond	9 952	9 952	9 952
Nerozdeliteľný zisk minulých rokov	556 924	476 299	466 925
Výsledok hospodárenia za účt. obdobia	150 235	83 558	11 523
Krátkodobé rezervy	190 887	236 792	75 986
Závazok zo SF	5 469	4 034	4 432
Ostatné dlhodobé záväzky	67 932	667	10 033
Záväzky z obchod. styku	589 469	528 223	183 136
Nevyfakturované dodávky	11 209	22 414	3 373
Záväzky voči zamestnancom	57 618	54 979	48 522
Záväzky zo soc. zabezpečenia	37 401	34 026	29 489
Daňové záväzky a dotácie	115 603	71 879	27 901
Ostatné záväzky	32 591	12 532	14 864
Výnosy budúcich období	3 134	-	-
Výdavky bud. období	-	-	-
Bankové úvery	-	8	-
Dlhodobé rezervy	357 255	24 633	20 924
Zákonné krátkodobé rezervy	50 645	50 812	35 637
<b>Spolu:</b>	<b>2 269 524 €</b>	<b>1 644 008 €</b>	<b>975 897 €</b>

### 3.2 Výkaz ziskov a strát

<b>VÝNOSY k 31.12. / v EUR</b>	<b>2013</b>	<b>2012</b>	<b>2011</b>
Výroba	10 692 425	12 224 925	11 650 812
Tržby z predaja cenných papierov	=	=	=
Výnosové úroky	96	44	405
Kurzové zisky	5	1	7
Ostatné výnosy z finančnej činnosti	=	215 848	14 578
Tržby z predaja majetku	2 062	1 500	=
Tržby z predaja materiálu	79 636	101 630	167 209
Ostatné výnosy z hospodárskej činnosti	90 146	=	=
<b>Spolu:</b>	<b>10 864 370 €</b>	<b>12 543 948 €</b>	<b>11 833 011 €</b>

<b>NAKLADY k 31.12. / v EUR/</b>	<b>2013</b>	<b>2012</b>	<b>2011</b>
Spotreba materiálu a energie	1 058 336	627 769	405 135
Služby	7 645 852	10 306 347	9 696 030
Osobné náklady	1 362 057	1 180 267	1 096 353
Dane a poplatky	16 350	12 815	12 484
Odpisy DNM a DHM	93 808	57 485	73 134
Finančné náklady spolu	12 788	7 466	18 267
Ostatné náklady na hosp. činnosť	318 719	195 470	-10 081
Tvorba opravných položiek	=	2 533	315 255
Zostatková cena predaného materiálu	71 282	143 789	132 787
Odložená daň	- 4 035	-102 106	66 020
Splatná daň	138 978	28 555	16 104
<b>Spolu:</b>	<b>10 714 135 €</b>	<b>12 460 390 €</b>	<b>11 821 488 €</b>



**HOSPODÁRSKY VÝSLEDOK PRED ZDANENÍM r. 2013 285 178,-/ v EUR/**

**Plnenie finančného plánu za roky 2011-2013**

	<b>2013</b>	<b>2012</b>	<b>2011</b>
Hospodársky výsledok za rok pred zdanením	<u>285 178</u>	<u>10 007</u>	<u>93 647</u>
Daň z príjmu práv. osôb +odložená daň	<u>134 943</u>	- <u>73 551</u>	<u>82 124</u>
Hospodársky výsledok po zdanení	<u>150 235</u>	<u>83 558</u>	<u>11 523</u>
Návrh na rozdelenie netto zisku	<u>150 235</u>	<u>83 558</u>	<u>11 523</u>
- Nerozdelený zisk min. roka	<u>147 335</u>	<u>81 409</u>	<u>9 374</u>
- Prídel do SF	<u>2 900</u>	<u>2 149</u>	<u>2 149</u>

**STAV MAJETKU k 31.12./ v EUR/**

Spoločnosť eviduje majetok nasledovne :

	<b>2013</b>	<b>2012</b>	<b>2011</b>
Dlhodobý majetok	<u>265 904</u>	<u>176 312</u>	<u>110 981</u>
Finančný majetok	<u>1 544 977</u>	<u>1 040 354</u>	<u>290 394</u>
Vlastné imanie	<u>750 311</u>	<u>603 009</u>	<u>521 600</u>
Zásoby	<u>97 285</u>	<u>75 916</u>	<u>172 232</u>
Sociálny fond	<u>5 469</u>	<u>4 034</u>	<u>4 432</u>
Pohľadávky – záväzky	=	=	<u>-230 406</u>
Čas. rozlíšenie	<u>40 759</u>	<u>32 915</u>	<u>35 214</u>
D H M	<u>151 589</u>	<u>157 873</u>	<u>166 604</u>
<b>Spolu:</b>	<b><u>2 856 294 €</u></b>	<b><u>2 090 413 €</u></b>	<b><u>1 071 051 €</u></b>

Spoločnosť eviduje majetok zverený do správy od Bratislavského samosprávneho kraja vo výške :

- r. 2013.....	34 635 692,- €
- r. 2012.....	34 635 692,- €
- r. 2011.....	34 192 246,- €

## 4. Ľudské zdroje a ich štruktúra v roku 2013

Vychádzajúc z evidencie stavu zamestnancov rok 2013 môžeme zhodnotiť nasledovne:

- fyzický stav zamestnancov k 31.12.2013:

stav zamestnancov celkom	88
z toho : ženy	22
muži	66

na plný pracovný úväzok pracovalo:	17 žien
na polovičný pracovný úväzok:	5 žien

na plný pracovný úväzok pracovalo:	50 mužov
na polovičný pracovný úväzok:	14 mužov
na hodinový pracovný úväzok:	2 muži

Priemerný fyzický stav zamestnancov za obdobie 1.1.2013 – 31.12.2013 predstavoval 68 zamestnancov.

### Profesná štruktúra zamestnancov k 31.12.2013

#### Robotnícke profesie:

- vodič CMV	28
- cestný robotník	2
- telefonista, informátor	3
- ubytovateľka	1
- upratovačka	3
- obsluha plynových kotlov	2

#### Ostatné profesie:

- generálny riaditeľ spoločnosti	1
- riaditeľ ekonomicko – obchodného úseku	1
- riaditeľ úseku pre výrobu a údržbu	1
- vedúci zamestnanci	4
- hlavný odborný zamest.	9
- odborný zamestnanec	4
- administratívny zamest.	6
- administr.zam.dispečér	23

## Fond pracovnej doby za obdobie 1- 12/2013

Odpracované hodiny a nadčasy spolu:	109 454
z toho odpracované hodiny:	99 643
nadčasy:	9 811

V roku 2013 bolo 23 zamestnancov práceneschopných, boli vyplatené dávky za práceneschopnosť vo výške 5 187,-€.

## Mzdová a sociálna politika v roku 2013

<b>Mzdy za obdobie 1 – 12/2013 celkom:</b>	<b>881 570,-€</b>
Z toho: mzdy vlastným zamestnancom	692 555,-€
dohody o vykonaní práce	39 545,-€
predstavenstvo a dozorná rada	48 000,-€
sociálny fond	4 290,-€
odchodné	0,-€
náhrady mzdy	97 180,-€

<b>Mzdy vyplatené vlastným zamestnancom</b>	<b>692 555,-€</b>
Z toho: vedenie spoločnosti	65 796,-€
základné mzdy vedúcich zamestnancov	90 288,-€
výkonnostné ohodnotenie ostat.zam.	96 792,-€
základná mzda ostat.zamestnancov	324 463,-€
mimoriadne odmeny	87 843,-€
nadčasy, príplatky	19 090,-€
pohotovosť	8 283,-€

Priemerná mzda pri priemernom fyzickom stave zamestnancov za uvedené obdobie bola vo výške 815,-€

## 5.Mzdová a sociálna politika v roku 2013

### TVORBA A ČERPANIE SOCIÁLNEHO FONDU V ROKU 2013 / v EUR/

#### Sociálny fond 2013

Počiatkový stav k 1.1. 2013 4 034 €

#### Tvorba

Tvorba sociálneho fondu za rok 2013 8 013 €

Prídel zo zisku za rok 2012 2 932 €

**Spolu príjem** 10 945 €

#### Čerpanie:

- Stravné lístky	<u>5 220 €</u>
- Jubileá pracovné a životné	<u>1 160 €</u>
- Príspevok na dopravu	-
- Domáca rekreácia	-
- Ostatné	<u>3 130</u>

<b><u>Spolu:</u></b>	<b><u>9 510 €</u></b>
<b><u>Zostatok na účte k 31.12.2013</u></b>	<b><u>5 469 €</u></b>

### Vývoj zamestnanosti

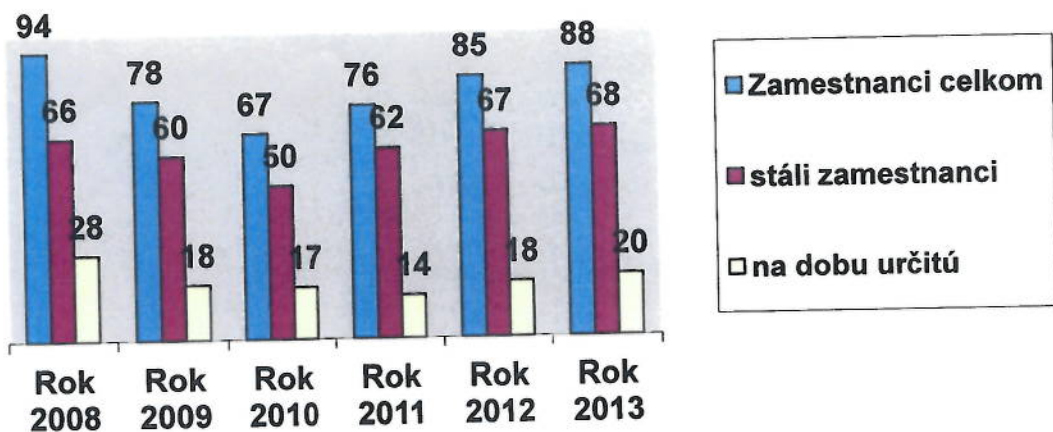

### Veková štruktúra zamestnancov

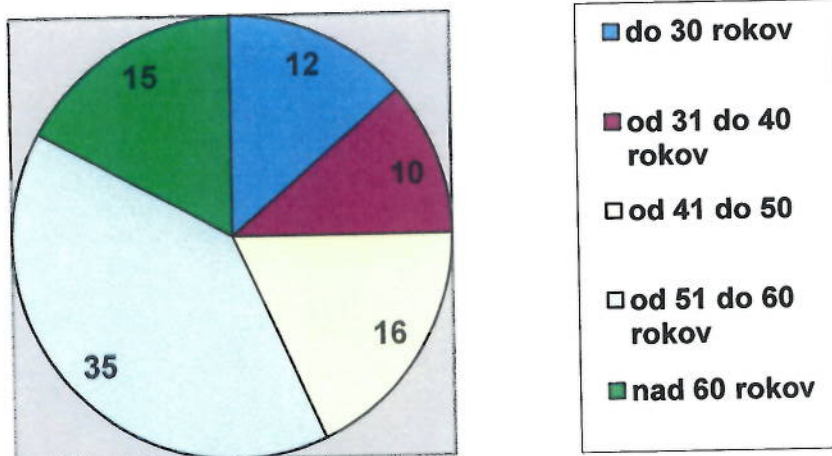

## Kvalifikačná štruktúra zamestnancov

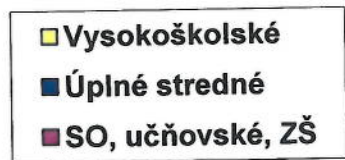



## 6.Činnosť výkonu správy ciest a mostov

### Celkové hodnotenie dopravnotechnického a stavebného stavu ciest a mostov

#### Stav ciest v roku 2013

Podľa schváleného rozpočtu na rok 2013 – vypracovanej projektovej dokumentácie a verejného obstarávania bola realizovaná stavba: „Sanácia zosuvov na ceste II/503 – Pezinok – Pernek“ na Horskom priechode Pezinská Baba v troch úsekoch o celkovej dĺžke cca. 400 m, v celkovom finančnom objeme cca. 2 300 000,0 €.

Na zvyšných 98 úsekoch sa zabezpečuje pravidelný monitoring, pričom na šiestich vytipovaných najhorších úsekoch sa v priebehu roku 2014 bude realizovať podrobný inžinierskogeologický prieskum, pre potreby projektovej dokumentácie.

Vzhľadom na obchádzku poškodených úsekoch po jestvujúcich poloviciach komunikácie a poruchách, ktoré tam vznikli, prišlo k vyspraveniu porúch a odvodneniu komunikácie a príslušných plôch, ktoré sú sústavne zatápané z Malých Karpát.

V rámci stavby: „Práce súvisiace s revitalizáciou cestného telesa, a povrchu vozovky na cestách II. a III. triedy v okresoch Malacky, Pezinok a Senec“, prišlo obojsmerne v jednom jazdnom pruhu na ceste II/502 k výmene asfaltových vrstiev v úsekoch Bratislava – Sv. Jur, vo finančnom objeme 293 856,0 €.

V spolupráci s okresnými dopravnými inžiniermi prišlo k realizovaniu stavby: „Zvýšenie bezpečnosti na priechodoch pre chodcov na cestách II. a III. tried v BSK“, k zrealizovaniu dvanástich inteligentných priechodov pre chodcov v hodnote 203 584,0 €.

Priechody boli zrealizované:

- Okres Malacky: Malacky 2x – II/503 a II/590  
Gajary – III/50314  
Lozorno – II/501
- Okres Pezinok: Budmerice – II/504  
Častá – II/502  
Vinosady – II/502  
Šenkvice – III/0619
- Okres Senec: Tomášov – II/510  
Most pri Bratislave – II/510  
Nová Dedinka – III/5037  
Čataj – III/0624

Na základe osvedčenia a záujmu o túto technológiu príde v roku 2014 k realizácii ďalších dvanástich priechodov pre chodcov.



Pretrvávajúcim nárastom ťažkej nákladnej dopravy a úpravy mýtného systému poplatkov na cesty II. a III. tried, sa stav cestnej siete naďalej zhoršuje. Očakávame výsledky monitoringu Ministerstva dopravy

V roku 2013 prišlo k úprave ciest III/0619 a III/5025 veľkoplošnými opravami ciest a podkladu. Cesty slúžili ako obchádzkové trasy ťažkej nákladnej dopravy počas mimoriadnej udalosti v roku 2012 na ceste II/502 – Vínosady.

II/502 – Doľany?

II/502 – Modra?

### **Stav mostov v roku 2013**

V roku 2013 bola realizovaná „Sanácia ríms na moste 503-021A“ z dôvodu odstránenia nebezpečenstva odpadávajúcich častí ríms na diaľnicu D2.

Sanácia pilierov mostu 503-022B – Estakáda Malacky a úprava dilatačných škár medzi nosníkmi obsahovali taktiež osadenie búdok pre chránené vtáctvo, čo bolo podmienkou Obvodného úradu životného prostredia a ochranárskeho združenia BROZ.

V roku 2014 plánujeme zrealizovať II. etapu celkovej rekonštrukcie Estakády Malacky, nakoľko stav hornej stavby je už v zlom technickom stave.

V priebehu roku 2013 boli začaté prípravy k podkladom pre stavebné povolenie (Hydromelióracie, vodovod BVS, T-Com optické káble, obchádzkové trasy, trvalá a dočasná uzávierka, smerovanie budúcej cyklotrasy a ukončenie projektovej dokumentácie pre stavebné povolenie a pre verejné obstarávanie) na most 0614-003 – Zálesie.

Realizovala sa oprava priepustu na ceste III/0250 v obci Závod, ktorý bol poškodený prevádzkou ťažkej nákladnej dopravy, pričom bolo odtrhnuté čelo a poškodené zábradlia. Úpravou sa priestor rozšíril a zlepšili sa prejazdové možnosti. Spevnili sa čelá, zrealizovalo sa odvodnenie a boli osadené bezpečnostné prvky a upravená vozovka.

Z dôvodu prepadu vozovky nad priepustom na ceste III/50317 bolo potrebné vykonať jeho sanáciu, spevnením čiel a presýpavky s osadením bezpečnostných prvkov a úpravou vozovky.

Pravidelne sa vykonávali bežné prehliadky na 130 mostoch. Stav na mostoch je uvedený v prehľadnej tabuľke.

## Stav MO v roku 2013

Počet mostov	dĺžka		stavebný stav							poznámka
	do 10m	nad 10 m	I.	II.	III.	IV.	V.	VI.	VII.	
II. tr. - 66	46*	20	3	12	34	16	-	1***	-	
III. tr. - 64	37	27	4	6	30	18	3	1****	2**	
spolu - 130	83*	47	7	18	64	34	3	2	2**	

\* - 2 podchody II/502 – Sv. Jur (502-006A, 502-006B)

\*\* - 2 mosty III/241 – Borinka – Košariská (241-006, 241-007)

\*\*\* - II/503 Malacky (estakáda 503-022B neupravená časť)

\*\*\*\* - III/614 Zálesie (614-003)

Stav mostov sa od roku 2014, môže zmeniť nakoľko budú vykonávané hlavné prehliadky mostov (v roku 2014 – 20 mostov), kedy bude na základe zistených porúch možno upraviť stavebný stav

## Stav cestnej siete v roku 2013

č.cesty	VD veľmi dobrý km	D dobrý km	V vyhovujúci km	NV nevyhovuj. km	H havarijný km	NV + H km	dl. cesty km	NV + H % k dl. cesty
III. trieda PK	14,624	0,258	0,648	38,787	22,664	61,451	75,966	80,893
III. trieda MA	22,317	0,044	0,583	49,579	43,886	93,465	116,485	80,238
III. trieda SC	6,51	0,132	0,431	95,95	36,907	132,857	140,287	94,704
	43,451	0,434	1,662	184,316	103,457	287,773	332,738	86,486
II. trieda PK	6,723	0,032	0,214	48,467	3,700	52,167	59,220	88,09
II. trieda MA	23,005	0,308	0,562	56,612	10,468	67,08	90,955	73,751
II. trieda SC	2,709	0,040	0,501	24,595	0,805	25,4	28,764	88,305
	32,437	0,380	1,277	129,674	14,973	144,647	178,939	80,836
spolu II + III	75,888	0,814	2,939	313,990	118,430	432,42	511,677	84,510

## 7. Environmentálna politika

Spoločnosť Regionálne cesty Bratislava, a.s. všetkými dostupnými prostriedkami podporuje napĺňanie environmentálnej politiky. Svojim prístupom a dodržiavaním právnych a iných požiadaviek v oblasti životného prostredia sa snaží zachovávať filozofiu „**byť zodpovední k životnému prostrediu**“ .

V rámci tejto filozofie v našej spoločnosti:

- dodržiavame záväzky vyplývajúce z platnej environmentálnej legislatívy,
- aktívne sa podieľame na ochrane životného prostredia,
- v starostlivosti o životné prostredie uplatňujeme princípy prevencie vo vzťahu k produkcii odpadov a šetreniu energií,
- staráme sa hlavne o odvoz a likvidáciu nebezpečných odpadov, medzi ktoré patria z nášho vozového parku, ojazdené pneumatiky, batérie, motorové oleje atď.
- Pravidelne kontrolujeme stav emisií vypúšťaných do ovzdušia našimi vozidlami a udržiavame ich v dobrom technickom stave.

### **Uzatvorené zmluvy súvisiace s odpadovým hospodárstvom**

- Petmas, s.r.o. Pezinok- zmluva o odbere odpadov / olovené batérie /
- Konzeko, s.r.o. Markušovce- odber nebezpečného odpadu/odpadový olej /
- ASA Slovensko, s.r.o. Zohor – spracovanie a zneškodnenie odpadov
- AVE, s.r.o. Bratislava- odber -úprava a zneškodnenie odpadov
- Waste Recykling, a.s. Zlaté Moravce- zneškodnenie odpadov a preprava
- Marius Pedersen a.s. Trenčín- zneškodnenie odpadov

# Finančný plán (plnenie k 31.12.2013)

Tab. - Sumárna tabuľka

	EUR bez DPH			
	Skutočnosť predch. období (2012)	Subvencie plán 2013	Kapitál oprávnený plán 2013	Plnenie k 31.12.2013
1. Správa majetku	304 277,50	304 277,50	304 277,50	304 277,50
2. Údržba ciest II. a III. triedy – BSK	6 585 432,57	6 195 722,50	5 914 954,29	5 914 954,29
3. Opravy motorových vozidiel - BSK	193 622,27		116 650,47-	116 650,47
4. Údržba ciest II. a III. triedy – mimo BSK	182 801,16	100 000,--	108 258,30	108 258,30
5.ŠD / VÚC/			244 880,--	244 880,--
6. Plánované rekonštrukcie a opravy	5 277 814,12	3 333 333,33	4 175 349,12	4 175 349,12
Spolu	12 543 947,62	9 933 333,33	10 864 369,68	10 864 369,68
Výnosy z údržby z prístup. služieb	12 543 947,62	9 933 333,33	10 864 369,68	10 864 369,68
Bratislavský samosprávny kraj	12 361 146,46	9 933 333,33	10 756 111,38	10 756 111,38
Ďalší odberatelia	182 801,16	100 000,--	108 258,30	108 258,30
Náklady	12 533 948,04	9 833 333,--	10 771 135,04	10 771 135,04
ZISK	9 999,58	100 000,--	150 234,64	150 234,64